

Campaña Contra Chapulín

Informe Mensual No. 3
Junio de 2015

1.- Antecedentes

El estado de Zacatecas cuenta con condiciones favorables para la producción de maíz debido a las condiciones agroclimáticas que se tiene principalmente en los Distritos Rurales de Fresnillo, Rio Grande, Zacatecas, Ojocaliente y los cañones de Juchipila y Tlaltenango.

En el estado se tiene destinada una superficie de alrededor de 322,855.50 hectáreas a la producción de maíz, con un total de 35,000 productores y se utilizan 16 jornales/ha., y costos de producción de \$9,728/ha., así como un volumen de producción de 2, 085,822.19 ton., entre maíz de grano y forrajero, y un valor de la producción de \$2,085.72 millones. Con el presente programa se pretende beneficiar directamente al sistema producto maíz, que en su gran mayoría es para autoconsumo y alimento para ganado (Fuente: SIAP, 2013).

Durante 2014 se atendieron 2,101 hectáreas cultivadas con maíz, cuyo costo fitosanitario se estimó en \$953,734 y el valor de la producción en \$19, 519,099. Dicha superficie se localizó en los municipios de Apozol, Apulco, Atolinga, Benito Juárez, Concepción del Oro, Cuauhtémoc, El Plateado, Genaro Codina, General Francisco R. Murguía, Guadalupe, Jerez, Juchipila, Mazapil, Monte Escobedo, Moyahua de Estrada, Nochistlan de Mejía, Santa María de la Paz, Sombrerete, Tepechitlan, Tepetongo, Teúl de González Ortega, Trinidad García de la Cadena, Villanueva y Zacatecas, por lo que en el presente ejercicio se priorizará la atención en las ubicaciones de éstos municipios.

Se atendieron directamente a 326 productores con control químico e indirectamente a 1,844 con acciones de exploración y muestreo en el estado.

La relación beneficio costo es positiva con la siguiente relación: 1: 1.26.

Se cuenta con una inversión por parte de Gobierno Federal de **\$408,714.00** para poder llevar a cabo esta campaña.

Niveles de Infestación 2013-2014

MUNICIPIO	2013	2014
APOZOL		8.67
APULCO		4.93
ATOLINGA	3.52	15.00
BENITO JUAREZ		14.03
CONCEPCION DEL ORO		4.10
CUAUHTEMOC	30.17	4.32
EL PLATEADO DE JOAQUIN AMARO	28.70	18.63
FRESNILLO	33.00	
GENARO CODINA	11.65	10.25
GENERAL FRANCISCO R. MURGUIA		4.57
GUADALUPE	27.01	12.76
JEREZ	21.28	15.51
JUCHIPILA		7.14
MAZAPIL		4.37
MOMAX	3.25	
MONTE ESCOBEDO	31.62	3.23
MOYAHUA DE ESTRADA		6.63
NOCHISTLAN DE MEJIA	27.98	6.31
OJOCALIENTE		45.71
SANTA MARIA DE LA PAZ	3.71	14.35
SOMBRETE		0.62
TEPECHITLAN	3.82	15.97
TEPETONGO	12.63	3.49
TEUL DE GONZALEZ ORTEGA	3.53	15.00
TLALTENANGO DE SANCHEZ ROMAN	3.06	
TRINIDAD GARCIA DE LA CADENA		13.60
VILLANUEVA	21.04	16.67
ZACATECAS	13.91	17.53
TOTAL	16.46	11.33

Como se puede observar en el cuadro anterior, el nivel de infestación anual encontró una disminución de 5.13% del 2013 a 2014, ya que no se presentaron las condiciones óptimas para la presencia de la plaga en los mismo municipios que presentaron infestación en el año 2013, para 2014 se realizó el muestreo en otros municipios ya que la plaga no se presentó por debido a varios factores climatológicos.

Reducir los porcentajes de infestación que oscilan de 0.61 y 15.00% según el municipio, a un 0.5 y 14%, para lo cual se muestrearán 2,000 hectáreas, establecidas en cultivos hospederos, en los municipios del estado de Zacatecas.

En el mes mayo se muestrearon 305 has., ya que las condiciones climatológicas ya están dando oportunidad de realizar las actividades.

Se impartieron 4 platica a productores, dando a conocer la plaga a diferentes productores del estado.

2.- Situación fitosanitaria

Los géneros de chapulín de mayor importancia económica que se presenta en el estado de Zacatecas es el *Brachystola mexicana* y *B. magna* el ataque de estas plagas es originada por los periodos prolongados de sequía que se presentan limitando la emergencia de vegetación natural que es su principal alimento, lo que los obliga a atacar cultivos de maíz y frijol en sus primeras fases de desarrollo.

COMITÉ ESTATAL DE SANIDAD VEGETAL DE ZACATECAS

Esta campaña es de cobertura estatal y tiene como Objetivo el de erradicar brotes que pudieran presentarse durante el desarrollo del cultivo.

Estadísticamente en este año hubo presencia principalmente en los siguientes municipios: Apulco, Atolinga, Genaro Codina, Guadalupe, Jerez, Momax, Monte Escobedo, Nochistlan de Mejía, Santa María de la Paz, Sombrerete, Tepechitlan, Teúl de González Ortega, Tlaltenango de Sánchez Román y Villanueva.

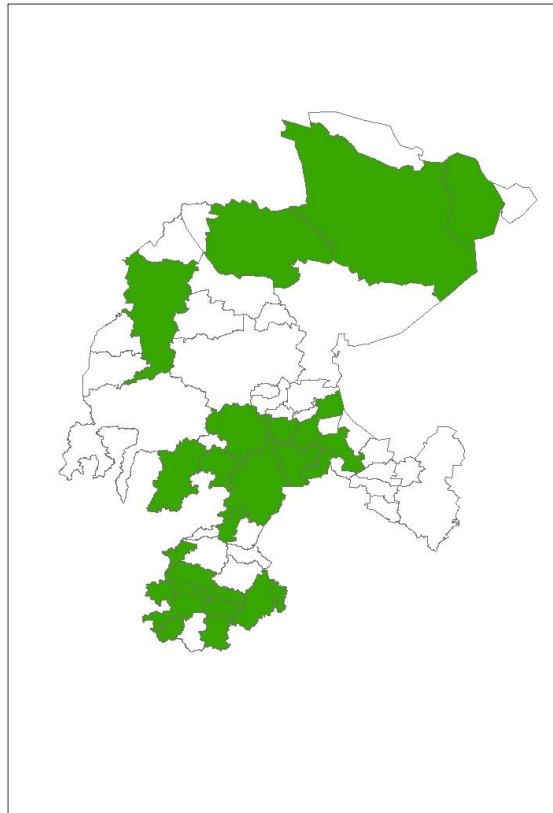

Zonas Bajo Control Fitosanitario

3- Acciones fitosanitarias

De acuerdo a la estrategia operativa de la Campaña Contra Chapulín, las actividades que permitirán alcanzar los objetivos-meta establecidos son las siguientes:



Muestreo. Se efectúa sobre las áreas confirmadas mediante la exploración como lugares con presencia de ovipostura, para la obtención de datos precisos de poblaciones de insectos por m.² y su evolución en condiciones naturales.

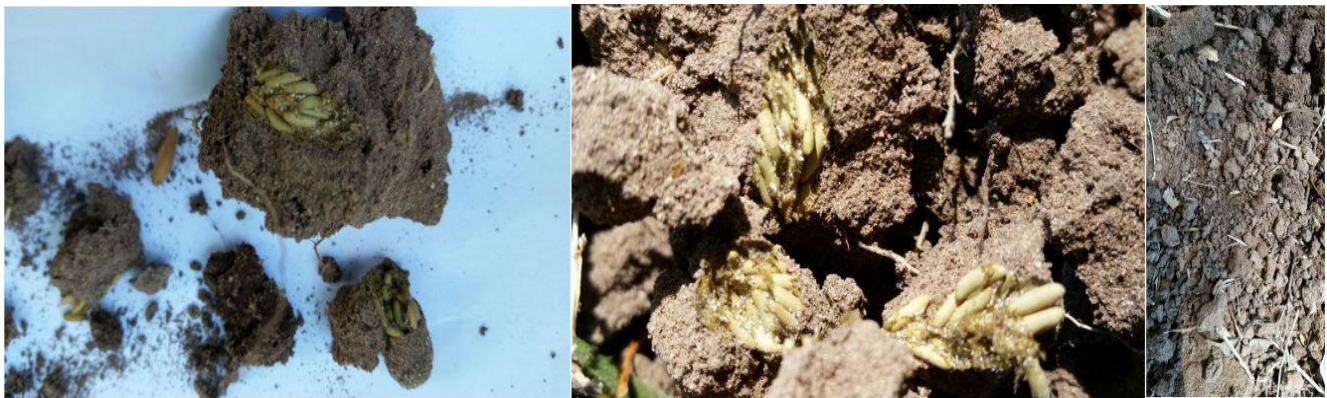

Control de Focos de Infestación. Esta acción es vía terrestre en forma frontal principalmente en agostaderos, mediante la aplicación de producto químico cuando exista una densidad mínima de plaga de 15 ninfas por m.² en terrenos de agostadero o baldíos y de 5 ninfas en terrenos de cultivo.

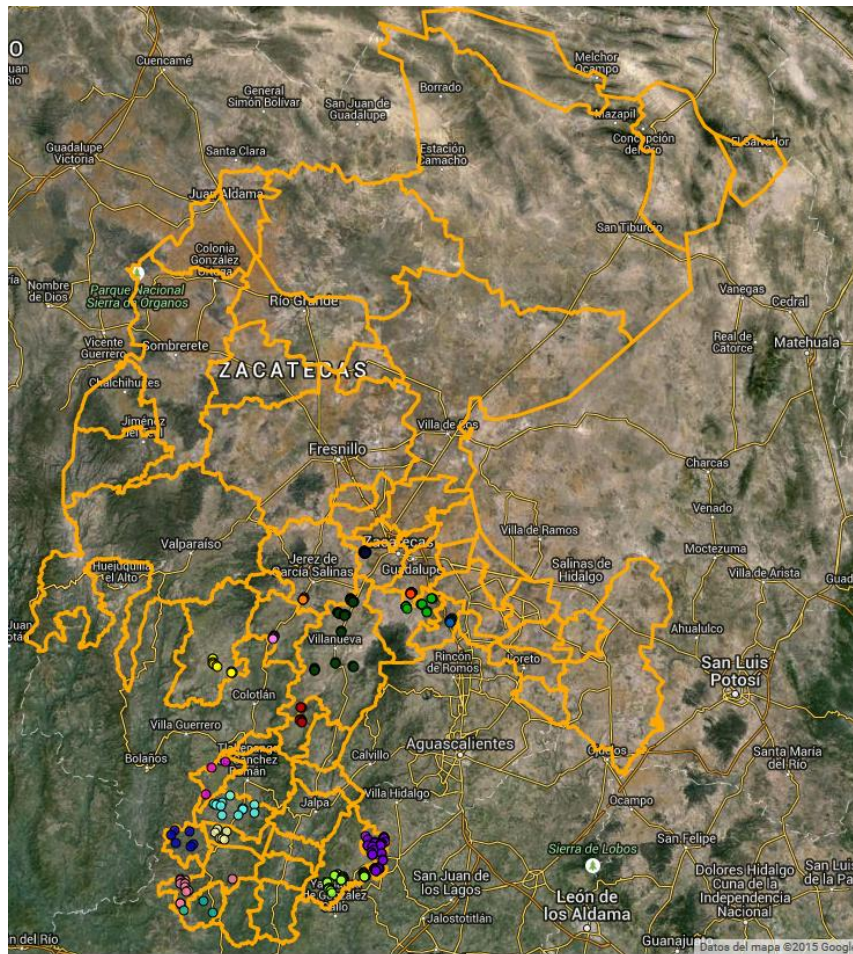

Muestreo realizados en 2015(Fuente: SICAFI, 2015).

4.- Cumplimiento de metas.

Se han muestreado 689 has., en el mes de junio, con un acumulado 994 has.

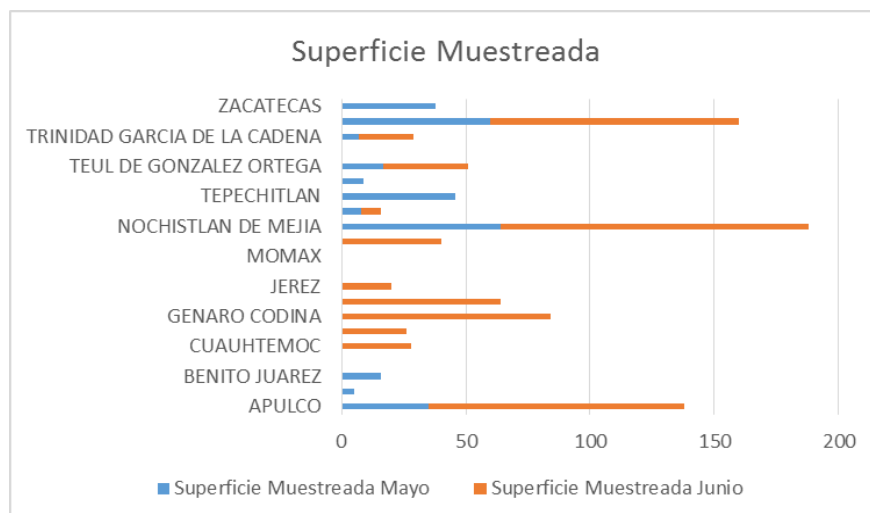

COMITÉ ESTATAL DE SANIDAD VEGETAL DE ZACATECAS

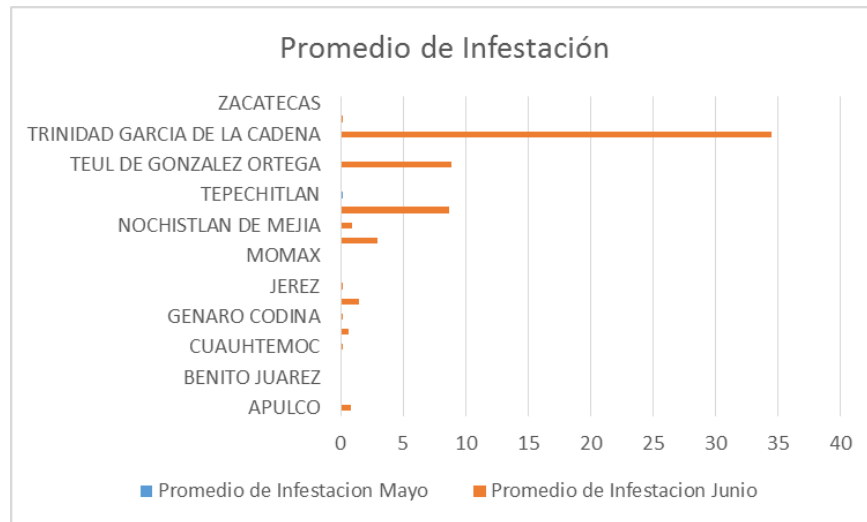

Se impartieron 1 pláticas a productores para llevar un acumulado de 7 pláticas.

Informe Físico

Estado: Zacatecas
Campaña Contra Chapulín
Informe Correspondiente al mes de junio 2015

ACTIVIDAD	UNIDAD DE MEDIDA	FÍSICO						% AL AÑO
		PROG. ANUAL	EN EL MES		AL MES			
			PROGRAMADO	REALIZADO	PROGRAMADO	REALIZADO		
MUESTREO								
SUPERFICIE MUESTREADA	HECTÁREAS	2,000.00	650.00	689.00	950.00	994.00	104.63	49.70
SUPERFICIE LABOR	HECTÁREAS	4,000.00	650.00	693.00	950.00	1,077.00	113.37	26.93
SITIOS MUESTREADOS	NÚMERO	1,000	163	188	238	267	112	27
CONTROL DE FOCOS DE INFESTACIÓN								
SUPERFICIE CONTROLADA	HECTÁREAS	1,500.00	400.00	0.00	500.00	0.00	0.00	0.00
SUPERFICIE LABOR	HECTÁREAS	1,500.00	400.00	0.00	500.00	0.00	0.00	0.00
SITIOS TRATADOS	NÚMERO	375	100	0	125	0	0	0
CAPACITACIÓN								
CURSOS A TÉCNICOS	NÚMERO	1	0	0	1	1	100	100
PLÁTICAS A PRODUCTORES	NÚMERO	7	2	1	7	7	100	100
DIVULGACIÓN								
SPOTS	NÚMERO	100	50	50	100	125	125	125
SICAFI								
INFORMES TÉCNICOS	NÚMERO	9	1	1	3	3	100	33
INFORMES FINANCIEROS	NÚMERO	9	1	1	3	3	100	33
EVALUACIÓN								
EVALUACIÓN	NÚMERO	1	0	0	0	0	0	0
SUPERVISIÓN								
SUPERVISIÓN	NÚMERO	8	1	1	3	3	100	38
INFORMES REVISADOS	NÚMERO	9	1	1	3	3	100	33

Informe Físico de la Campaña contra Chapulín correspondiente al mes de junio de 2015.

Fuente: SICAFI, 2015.

Informe Financiero

ACTIVIDAD	FINANCIERO												
	PROG. ANUAL	PROG. EN MES	EJERCIDO EN EL MES				PROG. AL MES	EJERCIDO AL MES				% AL MES	% AL AÑO
			TOTAL	FEDERAL	ESTATAL	PRODUCTOR		TOTAL	FEDERAL	ESTATAL	PRODUCTOR		
MUESTREO	129,750.00	12,300.00	11,498.00	11,498.00	0.00	0.00	55,950.00	45,826.58	45,826.58	0.00	0.00	82	35
SUPERFICIE MUESTREADA													
SUPERFICIE LABOR													
SITIOS MUESTREADOS													
CONTROL DE FOCOS DE INFESTACIÓN	243,704.00	10,502.00	10,500.00	10,500.00	0.00	0.00	144,076.00	109,102.00	109,102.00	0.00	0.00	76	45
SUPERFICIE CONTROLADA													
SUPERFICIE LABOR													
SITIOS TRATADOS													
CAPACITACIÓN													
CURSOS A TÉCNICOS													
PLÁTICAS A PRODUCTORES													
DIVULGACIÓN													
SPOTS													
SICAFI	14,820.00	0.00	0.00	0.00	0.00	0.00	0.00	0.00	0.00	0.00	0.00	0	0
INFORMES TÉCNICOS													
INFORMES FINANCIEROS													
EVALUACIÓN													
EVALUACIÓN													
SUPERVISIÓN	20,440.00	0.00	0.00	0.00	0.00	0.00	0.00	0.00	0.00	0.00	0.00	0	0
SUPERVISIÓN													
INFORMES REVISADOS													
	408,714.00	22,802.00	21,998.00	21,998.00	0.00	0.00	200,026.00	154,928.58	154,928.58	0.00	0.00	77	38

Informe Físico de la Campaña contra Chapulín correspondiente al mes de junio de 2015.

Fuente: SICAFI, 2015.

5.- Impacto de las acciones fitosanitarias.

Se han atendido a 188 productores, con muestreos para poder prevenir los posibles brotes de chapulín en tierras de cultivo.

	NIVEL DE INFESTACIÓN INICIAL ESTATAL	NIVEL DE INFESTACIÓN ESTATAL EN EL MES
MES DE MAYO	7.5741	0.027
MES DE JUNIO		1.698
TOTAL	7.5741	1.725